

**APROBAT**  
**PRESEDINTELE**  
**COMITETULUI JUDETEAN PENTRU**  
**SITUATII DE URGENTA OLT**

**PREFECT**  
**Catalin Stefan ROTEA**



**PLANUL**

**de apărare împotriva inundațiilor, ghețurilor și poluărilor accidentale**  
**al Comitetului Comunal, pentru situații de urgență –localitatea Birza**

**AVIZAT**

Șef Grup de Suport tehnic

**DIRECTOR S.G.A OLT,**  
**Ec. Ion MOISESCU**



Inspectoratul Județean  
pentru Situații de Urgență  
« Matei Basarab » Olt

**INSPECTOR ȘEF,**  
**Col. Marian PICA**



**Președintele Comitetului Comunal**  
**Pentru Situații de Urgență –Birza**

**Primar**  
**VLADUT MARIN**



**ÎNTOCMITT**

Agent de Inundații- Birza  
ENESCU VICTORIA

2014 - 2017

## **8. Măsuri preventive și operative pentru managementul situațiilor de urgență în caz de inundații la nivel local**

### **I. Măsuri preventive**

1. Organizarea fluxului informațional pentru avertizarea-alarmarea populației din zonele de risc la inundații:
  - numirea și instruirea personalului care asigură alarmarea populației din satele aparținătoare;
  - numirea personalului responsabil pentru acționarea echipamentelor de alarmare;
  - stabilirea personalului care execută serviciul de permanență și a locului unde se execută permanența.
2. Elaborarea, prin agentul de inundații, a planului local de apărare împotriva inundațiilor, ghețurilor și poluărilor accidentale:
  - identificarea tuturor surselor de risc la inundații aflate pe raza unității administrativ-teritoriale;
  - afișarea în locuri publice a extraselor din Planul local de apărare.
3. Întocmirea Planului de evacuare a populației și bunurilor în situații de urgență.
4. Constituirea și completarea stocurilor de materiale și mijloace de intervenție în caz de inundații:
  - Încheierea de convenții cu operatorii economici din zonă pentru acordarea sprijinului în situații de urgență.
5. Organizarea periodică, prin agentul de inundații, a adunărilor cetățenești pentru conștientizarea populației asupra măsurilor care trebuie întreprinse de fiecare cetățean pentru apărarea vieții și a bunurilor materiale.
6. Realizarea și întreținerea șanțurilor și rigolelor de scurgere.
7. Întreținerea corespunzătoare a albiilor cursurilor de apă de pe raza localității (îndepărtarea materialului lemnos și a deșeurilor din albi și din secțiunile podurilor și podețelor).
8. Interzicerea amplasării unor noi locuințe în zonele cu risc la inundații.
9. Organizarea periodică a exercițiilor de simulare a inundațiilor.

### **II. Măsuri operative**

#### **COD GALBEN PENTRU INUNDAȚII**

1. Convocarea în ședință extraordinară a CLSU în funcție de situația concretă din teren.
2. Instituirea permanenței la sediul primăriei.
3. Avertizarea populației și a obiectivelor din zonele de risc la inundații.
4. Îndepărtarea blocajelor din secțiunile podurilor și podețelor de pe formațiunile torențiale, de pe văi nepermanente.
5. Monitorizarea cursurilor de apă și a construcțiilor hidrotehnice de pe raza unităților administrativ-teritoriale.

## **COD PORTOCALIU PENTRU INUNDAȚII**

1. Convocarea ședinței extraordinare a CLSU ori de câte ori situația o impune.
2. Instituirea permanenței la sediul primăriei.
3. Asigurarea funcționării fluxului informațional între CLSU și Centrul Operațional al IJSU și Centrul Operativ al SGA
  - elaborarea Rapoartelor operative prin agenții de inundații.
4. Avertizarea-alarmarea populației din zonele de risc la inundații.
5. Luarea măsurilor de limitare a efectelor inundațiilor:
  - Asigurarea patrulării cursurilor de apă și digurilor;
  - Evitarea blocajelor pe cursurilor de apă și formațiunilor torențiale;
  - Interzicerea efectuării unor breșe în diguri sau baraje;
  - Asigurarea participării cetățenilor la acțiunile de intervenție operativă;
  - Asigurarea supravegherii podurilor și podețelor cu secțiuni subdimensionate;
  - Evacuarea populației și animalelor dacă evoluția fenomenelor periculoase o impune;
  - Evacuarea apei acumulate în imobile.

## **COD ROȘU PENTRU INUNDAȚII**

1. Convocarea în ședință extraordinară a CLSU ori de câte ori situația o impune;
2. Instituirea permanenței la sediul primăriei ;
3. Avertizarea-alarmarea populației din zonele cu risc la inundații;
4. Asigurarea funcționării fluxului informațional între CLSU, Centrul Operațional al IJSU și Centrul Operativ al SGA:
  - Elaborarea și transmiterea Rapoartelor operative privind efectele inundațiilor.
5. Alarmarea populației în caz de pericol iminent de avariere a unor diguri sau baraje.
6. Asigurarea participării membrilor SVSU și a cetățenilor la acțiunile de intervenție operativă.
7. Evacuarea populației și animalelor, asigurarea cazării populației, adăpostirea animalelor, distribuirea de apă potabilă și alimente.

### **III. Măsuri de reabilitare**

1. Conștientizarea comisiei de evaluare a pagubelor de evaluare a pagubelor produse de inundații (fizic).
2. Sprijinirea activității Comisiei pentru evaluarea pagubelor alcătuită din specialiști, numiți prin ordinul prefectului.
3. Asigurarea participării cetățenilor la acțiunile de refacere și reconstrucție.
4. Realizarea măsurilor de evacuare a apei acumulate în gospodării și pe terenurilor agricole.
5. Salubritatea surselor și instalațiilor de alimentare cu apă și a terenurilor care au fost afectate.
6. Interzicerea efectuării de breșe în diguri pentru evacuarea apei acumulate în incinte fără aprobarea CMSU-MMSC.

INTOCMIT  
Sef SVSU  
ENESCU VICTORIA

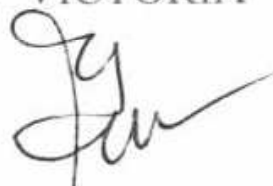

PRESEDINTE  
PRIMAR  
VLADUT MARIN



## 8.1. SEMNIFICAȚIA MĂRIMILOR CARACTERISTICE DE APĂRARE ȘI A CODURILOR DE CULORI PENTRU ATENȚIONĂRI HIDROLOGICE

*Mărimile caracteristice de apărare împotriva inundațiilor sunt:*

- a) **mărimi zonale de avertizare**, stabilite la stațiile hidrometrice și la posturile pluviometrice situate în amonte de obiectivele periclitate, după caz, pentru precipitații, niveluri sau debite;
- b) **mărimi locale de apărare**, stabilite în apropierea obiectivelor, sub formă de niveluri sau debite.

Stațiile hidrometrice și posturile pluviometrice avertizoare fac parte din rețeaua națională de hidrologie și meteorologie și trebuie să fie amplasate la o distanță suficientă de obiectivul avertizat, pentru a putea fi luate măsurile necesare prestabilite prin Planurile de apărare împotriva inundațiilor.

Mărimile caracteristice de apărare în caz de inundații, sunt următoarele :

A) Pentru *ZONELE ÎNDIGUITE ALE CURSURILOR DE APĂ*:

- a) **COTA FAZEI I de apărare** (COD GALBEN) - atunci când nivelul apei ajunge la piciorul taluzului exterior al digului pe o treime din lungimea acestuia;
- b) **COTA FAZEI a II-a de apărare** (COD PORTOCALIU) - atunci când nivelul apei ajunge la jumătatea înălțimii dintre cota fazei I și cea a fazei a III-a de apărare;
- c) **COTA FAZEI a III-a de apărare** (COD ROȘU) - atunci când nivelul apei ajunge la 0,5-1,5 m sub cota nivelurilor apelor maxime cunoscute sau sub cota nivelului maxim pentru care s-a dimensionat digul respectiv sau la depășirea unui punct critic.

B) Pentru *ZONELE NEÎNDIGUITE ALE CURSURILOR DE APĂ*, în secțiunile stațiilor hidrometrice:

- a) **cota de atenție** (COD GALBEN) - nivelul la care pericolul de inundare este posibil după un interval de timp relativ scurt, necesitând o vigilență sporită în cazul desfășurării unor activități expuse la inundații;
- b) **cota de inundație** (COD PORTOCALIU) - nivelul la care se produc revărsări importante care pot conduce la inundarea de gospodărie și obiective social-economice;
- c) **cota de pericol** (COD ROȘU) - nivelul la care sunt necesare măsuri deosebite de evacuare a oamenilor și bunurilor, restricții la folosirea podurilor și căilor rutiere, precum și luarea unor măsuri deosebite în exploatarea construcțiilor hidrotehnice.

C) Pentru *ACUMULĂRI*: FAZELE I, II ȘI III de apărare sunt stabilite în funcție de nivelul apei în lac și debitul afluent și se calculează de proiectant în ecartul cuprins între Nivelul Normal de Retenție (NNR) și Cotă creastă deversor.

D) Pentru *COMPORTAREA BARAJELOR, PRAGURILE CRITICE* sunt stabilite de proiectant pentru fiecare obiectiv în funcție de:

- a) nivelul apei în lac, când acesta depășește cota crestei deversorului;
- b) atingerea unor valori limită în comportarea construcției.

*Valorile limită în comportarea construcției* sunt:

- a) **pragul de atenție** - valorile unora dintre parametrii se apropie sau chiar depășesc domeniul considerat normal, fără ca starea generală de stabilitate a construcției să fie modificată;
- b) **pragul de alertă** - modificări periculoase ale parametrilor de comportare cu evoluția spre forme incipiente de cedare;

- c) *pragul de pericol* - barajul suferă modificări ce pot conduce la avarierea gravă sau la ruperea construcției.

În cazul pericolului de inundații **PRIN AGLOMERAREA GHEȚURILOR ȘI REVĂRSAREA APELOR**, se stabilesc următoarele mărimi caracteristice:

- a) **FAZA I** - atunci când gheața se desprinde și sloiurile curg pe cursul de apă și apar mici îngrămădiri;
- b) **FAZA a II-a** - atunci când sloiurile de gheață se aglomerează și cresc nivelurile în amonte;
- c) **FAZA a III-a** - atunci când sloiurile s-au blocat formând zăpoare ce conduc la producerea de pagube prin revărsare în amonte sau prin deplasarea sloiurilor în aval.

Pentru **SATISFACEREA CERINȚELOR DE APĂ ALE FOLOSINȚELOR**, în cazul diminuării continue a debitelor sursei, se stabilesc următoarele mărimi caracteristice:

- a) **FAZA NORMALĂ** - corespunzătoare situațiilor când în toate secțiunile de control debitul sursei este mai mare decât debitul de atenție, sau la limită egal cu acesta (debitul de atenție reprezintă debitul necesar pentru satisfacerea cerințelor cantitative înmulțit cu un coeficient de la 1,2 la 1,4);
- b) **FAZA DE ATENȚIE/AVERTIZARE** - corespunzătoare situației când în una sau mai multe secțiuni de control debitul sursei este mai mic decât debitul de atenție, dar mai mare decât debitul minim necesar sau la limită egal cu acesta, sau volumul existent în lacuri permite asigurarea folosințelor pentru un număr maxim de 50 zile;
- c) **FAZA DE RESTRICȚII** - corespunzătoare situației când în una sau mai multe secțiuni de control debitul sursei este mai mic decât debitul minim necesar, sau volumul existent în lacuri nu permite asigurarea folosințelor pentru un număr de maxim 50 de zile.

INTOCMIT  
Sef SVSU  
ENESCU VICTORIA



PRESEDINTE C.L.S.U  
PRIMAR  
VALDUT MARIU



Prevederile Directivei 2007/60/CE privind evaluarea și gestionarea riscurilor la inundații, au fost transpuse în Legea apelor nr.107/1996, cu modificările și completările ulterioare, iar prin Hotărârea Guvernului nr.846/2010 a fost aprobată Strategia Națională de management al riscului la inundații pe termen mediu și lung. Printre prevederile acestei Strategii, se numără și crearea funcției de “*agent de inundații*” la nivelul fiecărei unități administrativ - teritoriale.

### **AGENTUL DE INUNDAȚII și principalele atribuții**

Șeful Serviciului voluntar pentru situații de urgență îndeplinește funcția de agent de inundații la nivelul unității administrativ teritoriale.

#### **Atribuțiile agentului de inundații:**

- a) *colaborează permanent cu agentul hidrotehnic* din cadrul unității teritoriale de gospodărire a apelor (Sistem de Gospodărire a Apelor, Sistem Hidrotehnic) pentru aspecte privind starea tehnică și funcțională a construcțiilor hidrotehnice cu rol de apărare și a cursurilor de apă de pe raza unității administrativ-teritoriale;
- b) *asigură întocmirea Planului local* de apărare împotriva inundațiilor, ghețurilor și poluărilor accidentale, afișarea extraselor din aceste planuri la sediul primăriilor și pe pagina de internet a instituției;
- c) *asigură întocmirea Rapoartelor operative și a Rapoartelor de sinteză* privind efectele fenomenelor hidrologice periculoase;
- d) *asigura organizarea periodică a unor acțiuni de conștientizare a populației* asupra riscului pe care-l prezintă inundațiile și asupra măsurilor care trebuie întreprinse de fiecare cetățean pentru diminuarea pagubelor;
- e) *asigură afișarea în locuri publice* a semnificației codurilor de culori pentru avertizările meteorologice și hidrologice, precum și semnificația semnalelor de alarmare acustică a populației.

**Ordinul ministrului administrației și internelor și ministrului mediului și pădurilor nr. 1.422/192/2012 – REGULAMENT** privind gestionarea situațiilor de urgență generate de inundații, fenomene meteorologice periculoase, accidente la construcții hidrotehnice, poluări accidentale pe cursurile de apă și poluări marine în zona costieră, Secțiunea 3 - Organizarea, pregătirea și asigurarea forțelor, mijloacelor și a materialelor de intervenție:

Șeful Serviciului voluntar pentru situații de urgență îndeplinește funcția de **agent de inundații** la nivelul unității administrativ teritoriale.

(4) Atribuțiile **agentului de inundații** sunt reglementate prin Hotărârea Guvernului nr. 846/2010 pentru aprobarea Strategiei naționale de management al riscului la inundații pe termen mediu și lung.

(2) **Primarii** îndeplinesc următoarele atribuții specifice pentru gestionarea situațiilor de urgență generate de inundații, fenomene meteorologice periculoase, accidente la construcții hidrotehnice și poluări accidentale:

c) **dispun agentilor de inundații** organizarea periodică a unor acțiuni de conștientizare a populației asupra riscului pe care îl prezintă inundațiile și asupra măsurilor care trebuie să fie întreprinse de fiecare cetățean pentru diminuarea pagubelor;

d) asigură, prin **agentii de inundații**, întocmirea planurilor locale de apărare împotriva inundațiilor, ghețurilor și poluărilor accidentale, afișarea extraselor din acest planuri din care au fost excluse informațiile confidențiale pe pagina de internet a instituției și la sediul primăriilor;

e) asigură, prin **agentii de inundații**, centralizarea datelor privind urmările fenomenelor hidrometeorologice periculoase și întocmirea și transmiterea rapoartelor potrivit prevederilor Anexelor nr. 8 și 9 la prezentul regulament;

h) dispun **agentilor de inundații** afișarea în locuri publice a semnificației codurilor de culori pentru avertizările meteorologice și hidrologice precum și semnificația semnalelor de alarmare acustică a populației;

PREȘEDINTE C.L.S.U.  
PRIMAR,  
VLĂDUȚ MARIN



ÎNTOCMIT,  
Șef S.V.S.U.  
Enescu Victoria

A handwritten signature in black ink, appearing to read 'Victoria Enescu', is written below the typed name.

**Schema  
Fluxului informațional pentru gestionarea situațiilor de urgență generate de inundații, ghețuri și  
poluări accidentale la nivelul C.L.S.U.  
BIRZA**

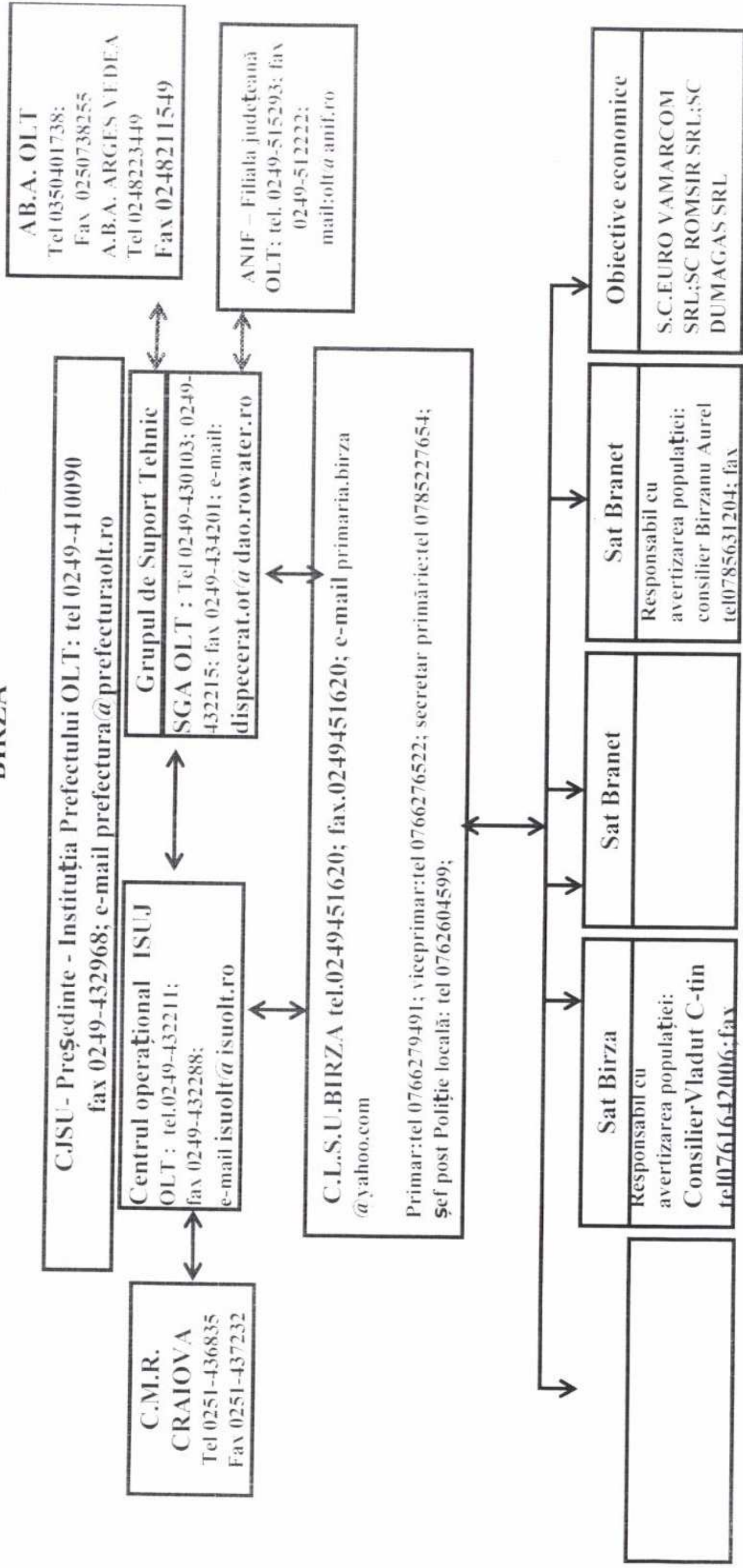

ÎNȚOCMIȚ  
Șef S.V.S.U  
ENESCU VICARIA  
July

PRESȘ ROMANIA C.L.S.U  
PRIMĂRIA  
VILAGOMUNA BIRZA  
A.M. IULI



ROMANIA  
JUDEȚUL OLT  
PRIMĂRIA com. BIRZA

**DISPOZIȚIA NR. \_\_\_162\_\_\_  
DIN \_30-08-2013\_\_\_\_\_**

cu privire la constituirea (actualizarea) Comitetului Local pentru Situații de Urgență

(Se motivează Dispoziția)

(Primarul comunei ...BIRZA, județul OLT. ;

În conformitate cu prevederile art. 12 din Ordonanța de Urgență a Guvernului României nr. 21 / 2004 privind Sistemul Național de Management al Situațiilor de Urgență, a art. 4, alin. 4 din HG 1491 / 2004 privind structura organizatorică, atribuțiunile, funcționarea și dotarea Comitetelor și Centrelor Operative pentru Situații de Urgență,

În temeiul art. 68 lit. H și art. 71, alin 1 din Legea 215 / 2004 privind Administrația Publică Locală modificată și completată,)

**DISPUN :**

**Art 1.**

Se constituie (actualizeaza) Comitetului Local pentru Situații de Urgență al (loc.BIRZA ) în următoarea componență :

Președinte	VLADUT MARIN	primar
Vicepreședinte	STAN VICTOR	viceprimar
Secretar	CONSTANTIN GEORGETA	secretarul localității
Membru	ENESCU VICTORIA	agent de inundații
Membru	IORDACHE LUCIA	etc.
Membru	CERNATOIU REMUS	etc.
Membru	BOGIANU MARIANA	etc.
Membru	BARBULESCU DANIEL	etc.

**Art.2**

Prezenta dispozitie se comunica la :Institutia Prefectului ,jud Olt si I.S.U.

PRIMAR

VLADUT MARIN



Contrasemnează

Secretar

CONSTANTIN GEORGETA

**9. Tabel cu stocul minim de mijloace și materiale de apărare existente la C.L.S.U.  
al comunei**

Nr. crt.	Denumirea materialelor și mijloacelor de intervenție	U.M.	Necesar	Existent	Deficit (precizat de unde se asigură deficitul-încheierea de convenții cu agenții ec.din zonă)-termen de aprovizionare
1	2	3	4	5	6
<b>MATERIALE DE APĂRARE</b>					
1	Dulapi	m.c.	1,0	0,5	0,5-SC EURO VAMARCOM SRL- 20.12.2013
2	Saci de 50/80 mm din cânepă sau iută	Buc.	600	200	400 –SC EURO VAMARCOM SRL- 25.12.2013
	Sfoară pentru legat saci	m.l.	300	200	100- SC EURO VAMARCOM SRL- 02.12.2013
4	Funii subtiri pentru asigurarea oamenilor si uneltelor Ø 15 – 10 mm	Kg.	1,0	1,0	-
5	Folii de polietilena	m.p.	120	70	50- SC EURO VAMARCOM SRL- 10.03.2014
6	Lanterne tubulare mari, lanterne cu acumulatori reincarcabili, felinare electrice 12-24 V si alte mijloace de iluminat.	Buc.	1	1	-
7	Cazmale cu cozi	Buc.	10	5	-
8	Lopeti cu cozi	Buc.	10	5	-
9	Tarnacoape cu cozi	Buc.	2	1	-
10	Sape cu cozi	Buc.	5	5	-
	Furci de fier cu cozi	Buc.	5	3	-
12	Cangi de fier cu cozi	Buc.	5	-	5-SC EURO VAMARCOM SRL- 25.12.2013
13	Roabe metalice cu roti pe pneuri sau targi de lemn	Buc.	2	2	-
14	Maiuri mecanice tip"broasca"	Buc.	1	-	1- SC EURO VAMARCOM SRL- 15.03.2014
15	Grup electrogen portabil cu anexe pentru iluminat	Buc.	1	-	1- SC EURO VAMARCOM SRL- 15.03.2014
16	Reflectoare portabile pentru lucru pe timpul nopții	Buc.	1	-	1- SC EURO VAMARCOM SRL - 15.03.2014
17	Motopompe cu anexe	Buc.	1	-	1-SC EURO

					VAMARCOM SRL 15.03.2014
18	Electropompe	Buc.	1	-	-
19	Cordite de salvare si asigurare	Buc.	4	-	4- SC EURO VAMARCOM SRL 25.12.2013
20	Pungi din polietilenă pentru încărcatură explozivă	Buc.	100	50	-
21	Cuie diferite mărimi	Kg.	5	5	-
22	Bandă adezivă	Buc.	15	10	-
23	Bandă izolatore	Buc.	15	15	-
24	Sârmă neagră	ml	50	50	-

Presedinte C.L.S.U.

INTOCMIT,  
Sef S.V.S.U.  
ENESCU VICTORIA



Primar,  
VLADUT MARIN



**4. TABEL CU LOCUL UNDE FUNCTIONEAZA CENTRUL OPERATIV  
NEPERMANENT SI SE INSTITUTE PERMANENTA SI UNDE POT FI TRANSM  
AVERTIZARI, PROGNOZE DECIZII SI INFORMATII**

Locul Centru Operat unde se institute permanenta	Telefoane	Alte locatii unde se mai pot transmite si primii informatii			
		Poliție	Școală	Altă locație	Altă l
1	2	3	4	5	
SEDIUL PRIMĂRIEI	- fix-0249451620 - fax0249451620 - e-mail primaria.birza@ yahoo.com	- fix 0249451570 - fax-nu exista - e-mail-	- fix 0249453191 - fax 0249453191 - e-mail scoala_birza@ yahoo.com		

INTOCMIT  
Sef S.V.S.U  
ENESCU VICTORIA



PRESEDINTE C.L.S.U.  
PRIMAR  
VLADUT MARIN



**COMPONENTA NOMINALA A COMITETULUI LOCAL PENTRU SITUAȚII DE URGENȚĂ A COMUNEI BIRZA**

Nr. crt.	NUMELE SI PRENUMELE	FUNCTIA			ADRESA
		In comisie	La locul de munca	De la domiciliu: localitate, str., nr., telefon fix si mobil.	
0	1	2	3	4	5
1	VLADUT MARIN	PRESEDINTE	PRIMAR	SAT BIRZA , str TEILOR Tel mobil. 0766279491	Com Birza,sat Branet , str. Primaverii nr 187 Tel. fix 0249451620, e-mail:primaria.birza@yahoo.com
2	STAN VICTOR	VICEPRESEDINTE	VICEPRIMAR	Com . BIRZA , sat Branet ,str. PRIMAVERII ,nr. 146 Tel. Mobil 0766276522	IDEM
3	ENESCU VICTORIA	SEF FORMATIE I.S.U	ING. AGRONOM	Com. BALDOVINESTI ,str. PLOPULUI nr. 53 Tel.mobil 0785227655	IDEM
4	CONSTANTIN GEORGETA	SECRETAR	SECRETAR	Com, BIRZA str PRINCIPALA Nr. 28 tel. mobil 0785227654	IDEM
5	BOGEANU MARIANA	MEMBRU	DIRECTOR	OR. BALS str. N BALCESCU Tel mobil 0766751807	SCOALA GENERALA cu clasele I-VIII –BIRZA –BRANET
6	BARBULESCU DANIEL	MEMBRU	AGENT POLITIE	OR. BALS , str.N. BALCESCU Tel. Mobil 076604599	POSTUL DE POLITIE BIRZA Tel Fix 0249451570
7	CERNATOIU REMUS	MEMBRU	MEDIC VETERINAR	Or.BALS JUD OLT Tel 0766376191	DISPENSARUL VETERINAR COM BIRZA Tel mobil 0766376191
8	IORDACHE LUCIA	MEMBRU	MEDIC UMAN	OR. CRAIOVA JUD DOLJ Tel. Mobil 0771622534	CABINET MEDICAL INDIVIDUAL com BIRZA , sat BRANET

**INTOCMIT**  
Sef S.V.S.U.  
**ENESCU VICTORIA**

**PRESEDINTE COMISIA**  
PRIMAR  
**VLADUT MARIN**

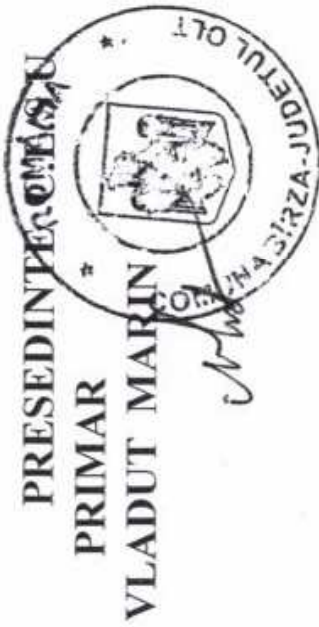

**SCHEMA FLUXULUI INFORMATIONAL OPERATIV – DECIZIONAL  
PENTRU APARARE IMPOTRIVA INUNDATIILOR SI FENOMENELOR  
METEOROLOGICE PERICULOASE**

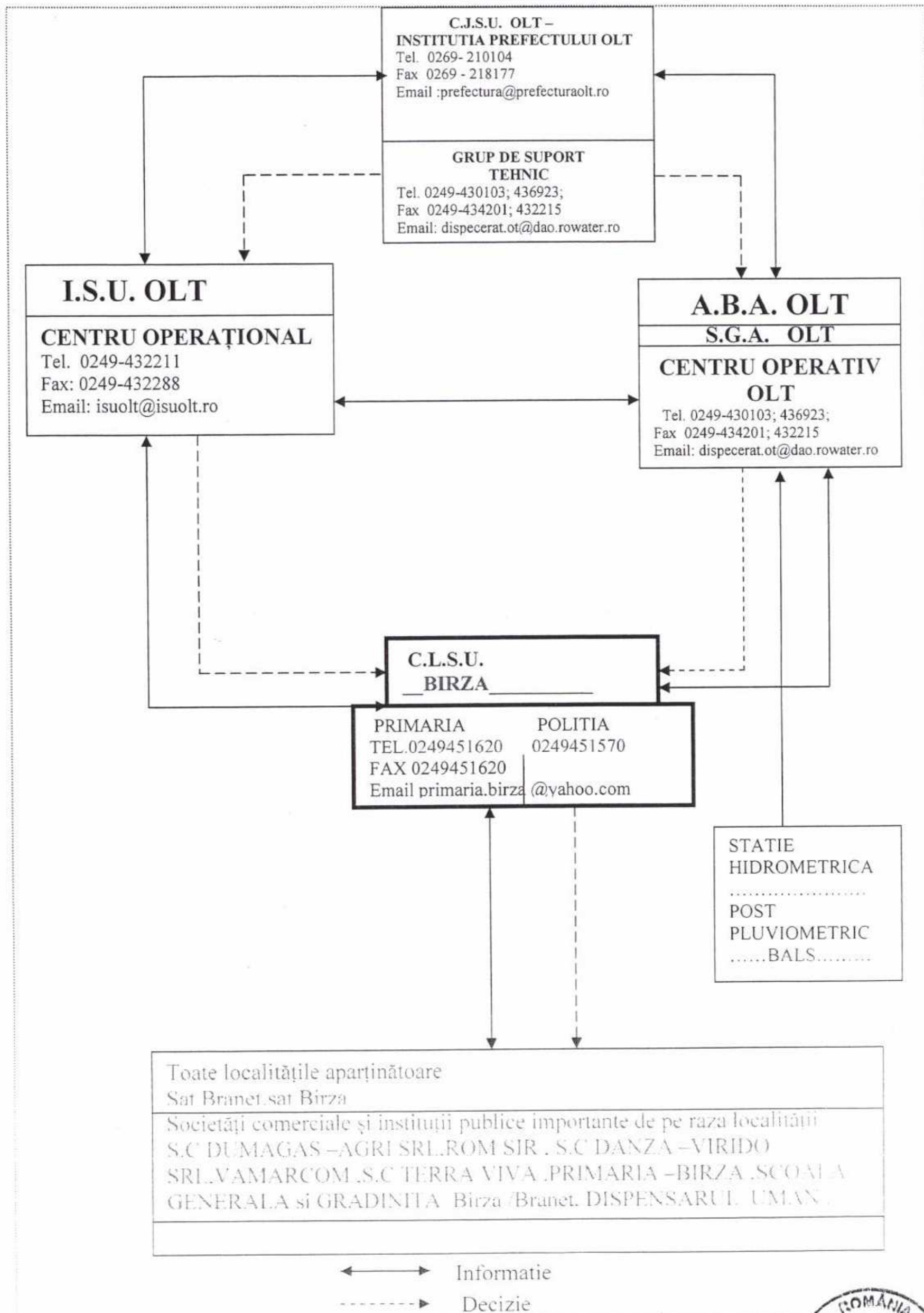

↔ Informatie  
 - - - - -> Decizie

ÎNTOCMIT  
 Șef. SVSU  
 ERIEȘEU VICTORIA

PREȘEDINTE. C. E. S. U.  
 PRIMAR  
 VLĂDUȚI MARIN



**7.2. COMPONENTA SERVICIULUI VOLUNTAR PENTRU SITUAȚII DE URGENTĂ al com BIRZA**

Șef SVSU, membri SVSU și membrii formației (lor) de intervenție alcătuită (e) din localnici voluntari	Personal care asigură permanența la locul ( locurile) stabilit( e ) la pct.4	Responsabil cu evacuarea populației și asigurarea spațiilor de cazare temporare	Responsabil cu întocmirea,, <b>Rapoarte operative</b> " care se transmit la I.S.U. Olt la Centrul operativ al S.G.A. Olt
- agent de inundații ENESCU VICTORIA - tel.ac. - tel.mob. -0785227655 -conform anexei nr 3	-Membrii C.L.S.U. conform dispoziție nr. 162 din 30-08-2013	- viceprimar STAN VICTOR 0766276522	- agent de inundații(șef SVSU) ENESCU VICTORIA 0785227655

INTOCMIT  
Sef S.V.S.U  
ENESCU VICTORIA

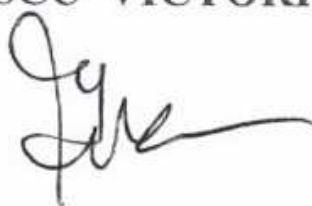

PRESEDINTE C  
PRIMAR  
VLADUT MARIN



**8. LISTA PODURILOR SI PODETELOR CU SECTIUNI DE SCURGERE  
SUBDIMENSIONATE LA CARE SE ASIGURA SUPRAVEGHEREA PERMANENTA  
PE TIMPUL APELOR**

Nr.crt.	Poduri și podețe – cursuri de apă	Localizare
1	POD TUBULAR –GENGEA	„La Puchita”
2		
3		
Etc.		

INTOCMIRE  
Sef S.V.S.U  
ENESCU VICTORIA

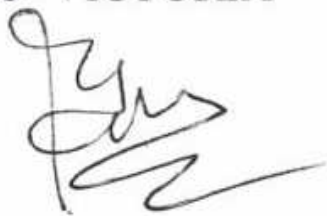

PRESEDINTE C L S U  
PRIMAR  
VALDUT MARIU





ROMÂNIA  
JUDEȚUL OLT  
COMUNA BÎRZA  
PRIMĂR

## DISPOZIȚIE

Referitor la : Delegarea atribuțiilor de șef serviciu voluntar pentru Situații de Urgență doamnei Enescu Victoria.

Avînd în vedere :

- Prevederile articolului OMAI nr. 718/2005
- Art. 13 din Legea nr. 307/2006 privind apărarea împotriva incendiilor
- Referatul domnului viceprimar

În temeiul art. 68 din Legea nr. 215/2001 privind administrația publică locală, cu modificările și completările ulterioare.

Primarul comunei Bîrza, județul Olt

## DISPUNE

Art. 1 Se delegă atribuțiile de șef de serviciu voluntar pentru Situații de Urgență doamnei Enescu Victoria – inspector cl. I gr. superior Gr. 5 care va avea atribuții clare și precise în acest domeniu privind întocmirea și ținerea evidenței documentelor operative, punerea lor în aplicare în cazul producerii unor situații de urgență, pregătirea membrilor din componența serviciului voluntar și executarea controalelor de prevenire la gospodăriile cetățenilor, va avea atribuții clare în ceea ce privește toată activitatea legată de PSI.

Art. 2 Prezenta dispoziție va fi comunicată Instituției Prefectului Județului Olt, doamnei Enescu Victoria pentru luarea la cunoștință și ducerea la îndeplinire.

PRIMAR  
VLĂDUȚ MARIN



AVIZAT  
SECRETAR  
CONSTANȚIN GEORGETA



NR. 20 DIN 1.02.2013